VIVRE POISAT

Journal d'information de la ville de Poisat /// Octobre-Novembre 2019

n°133

EDITO

Ludovic Bustos
Maire

Hervé Fanton
Conseiller Municipal délégué aux Déplacements

La cérémonie commémorative du 11 novembre 1918

se déroulera avec la participation de l'Harmonie Eybens-Poisat lundi 11 novembre à 10h devant la mairie.

Le nouveau cœur de village

Inauguration 16 novembre

Après 4 ans d'études, d'échanges, de concertation, 2 consultations publiques, 4 mois d'expérimentation et enfin 5 mois de réalisation, le projet «Cœurs de Village - Cœurs de Métropole / Poisat» arrive à son terme.

Ne restent à l'heure de parution de ce Vivre Poisat que des travaux de marquage, mise en place de mobilier, plantation des végétaux, ainsi que les travaux d'apaisement de la vitesse sur les secteurs périphériques à la place Georges Brassens et la réalisation de la piste cyclable avenue d'Eybens.

Nous avons déjà largement détaillé les motivations de ce projet ainsi que les choix effectués. Aujourd'hui arrive le moment de la découverte et de l'appropriation du nouveau centre de Poisat.

Après une expérimentation dont le concept graphique avait pu dérouter – et les élus en prennent volontiers acte - les réactions concernant l'aménagement final semblent favorables. Cela nous réconforte quant aux choix esthétiques et fonctionnels, issus de la concertation, car ils sont surtout les vôtres.

Pour que cet aménagement conserve ses qualités de manière durable, il nous revient à tous désormais d'en prendre soin en respectant les règles de circulation et de stationnement dans une zone de rencontre, en faisant attention à la propreté du site et en respectant la tranquillité d'autrui.

La Municipalité collaborera avec la Gendarmerie d'Eybens, pour informer, dialoguer, mais aussi sanctionner si cela s'avérait nécessaire. Un document résumant les règles de fonctionnement sera diffusé en grand nombre pour que chacun puisse en avoir connaissance et respecter ainsi cette zone de rencontre, cœur de vie du village.

Après 5 mois de travaux et d'incommodité pour tous, il est grand temps de profiter de ce nouvel espace rénové, plus adapté et plus sûr pour les mobilités piétons-cycles, plus végétal et perméable, plus accueillant et convivial.

Les bancs publics vous attendent, les commerces aussi. La place Georges Brassens est un bien commun.

Nous vous attendons nombreux le 16 novembre à partir de 10h pour inaugurer ce beau projet en présence de Christophe Ferrari, Président de Grenoble-Alpes Métropole, co-maitre d'ouvrage.

En attendant faites vivre la place et sublimez-la par les usages.

Bécotez-vous sur les bancs publics avec, ou non, des « je t'aime pathétiques », Georges Brassens aurait surement apprécié.

Le VIVRE POISAT est bimestriel ; aussi n'oubliez pas de consulter le site et de regarder le panneau lumineux pour des informations plus réactives !

VILLE DE POISAT

2, place Georges Brassens - 38320 POISAT - Tél : 04 76 25 49 75 - mairie@ville-poisat.fr **www.ville-poisat.fr**

Ouverture au public :
lundi : 8h/12h et 14h/18h - mardi : 13h/17h - mercredi : 8h/12h et 14h/17h - jeudi : 14h/18h - vendredi : 8h/12h et 13h/17h.

Pendant les vacances scolaires : tous les jours : 8h/12h et 14h/17h, sauf les mardi et jeudi matin.

[INFORMATIONS] MUNICIPALES

Compte rendu succinct du Conseil Municipal du 23 septembre 2019

Métropole

- L'approbation de la convention d'application 2019 – 2021 du service d'accueil et d'information de la demande de logement social. Le conseil municipal décide d'inscrire le guichet d'accueil communal dans le niveau 1 du service métropolitain ;

Administration générale

- La signature d'un avenant à la convention ACTES (Aide au Contrôle de légaliTé dématErialiSé), permettant la transmission par voie dématérialisée des documents relatifs à la commande publique aux services de la Préfecture ;

Ressources humaines

- La suppression d'un poste de rédacteur à temps complet, suite au départ d'une agente ;
- La création d'un poste de rédacteur principal 1ère classe à temps complet, suite au recrutement d'une agente ;
- Les modalités relatives à la mise en place du Compte Epargne Temps, obligatoire dans la fonction publique territoriale. Ce dispositif permet aux agents titulaires et contractuels d'épargner des jours de congés sur plusieurs années ;
- L'adhésion à compter du 1er janvier 2020, à la convention de participation cadre de protection sociale complémentaire mise en place par le Centre De Gestion de l'Isère, pour la protection complémentaire et la prévoyance contre les accidents de la vie ;
- L'adhésion au contrat groupe « assurance statutaire » : risque employeur, proposé par le CDG 38. Il permet de garantir les risques financiers encourus à l'égard sur personnel ;

Finances

- La détermination des tarifs des insertions publicitaires dans le journal communal Vivre Poisat
- L'attribution d'une subvention de 100 € à l'association Fédération Nationale des Anciens Combattants d'Algérie, Maroc, Tunisie (FNACA) ainsi qu'une subvention de 300 € au Collectif Solidarité Internationale ;

Informations

Signatures :
- avec E.T.S.E, d'un marché de mise en conformité des installations électriques des bâtiments communaux pour un montant de 12 341.26 HT € ;
- avec la ville de Saint-Martin-d'Hères, d'une convention de participation financière aux frais de fonctionnement de la classe ULIS pour l'année 2017/2018 d'un montant de 1 067.68 €.

Réunions Publiques

Salle du Conseil

- **Conseil Municipal :**
  Lundi 18 novembre à 20h
- **Comité Consultatif Education :**
  Mardi 26 novembre à 18h30
- **Comité Consultatif Culture et Festivités :**
  Lundi 4 novembre à 20h30

Les comptes rendus officiels et complets des Conseils Municipaux sont consultables sur le site **www.ville-poisat.fr**
-> onglet mairie/
-> le Conseil Municipal/
-> les comptes rendus

Opération brioches

La traditionnelle vente de brioches au profit de l'association ESPOIR, ISERE CONTRE LE CANCER, sera organisée les vendredi 11 et samedi 12 octobre :

- Vendredi place Georges Brassens de 8h à 12h et de 15h à 19h et devant la pharmacie de 8h à 12h et de 16h à 19h

- Samedi place Georges. Brassens de 8 h à 12h et devant la pharmacie de 9h à 12h

Nous vous remercions par avance de votre participation.

Pour ceux qui souhaitent nous aider à cette vente : faites-vous connaître en mairie au 04 76 25 92 43

Erratum

Tableau des tarifs page 7 du VP 132

Sur la ligne du QF 751 à 1000, il fallait lire : nouveau tarif 4,50 €, écart avec l'ancien - 0,95€

La grille complète des tarifs, ainsi que celle pour les enfants bénéficiant d'un PAI est à retrouver sur le site page d'accueil en un clic Restauration Scolaire.

«La bibliothèque devient municipale

Depuis le 1er septembre 2019, la bibliothèque Georges Brassens est municipale et **l'adhésion est gratuite pour tous**. Toutes les personnes adhérentes à la bibliothèque pourront accéder gratuitement à la numothèque métropolitaine.

Numothèque Grenoble-Alpes

NUMO THEQUE

une médiathèque numérique métropolitaine 100 % gratuite

Depuis le 14 septembre, la numothèque Grenoble-Alpes est accessible à tous les habitants de la Métropole inscrits dans une bibliothèque du territoire. Il s'agit d'un accès unique via un ordinateur ou une tablette (ou une liseuse pour les livres) à plus de 200 000 ressources numériques : livres, films, musique, formation, collections patrimoniales, aide aux devoirs, presse. En se connectant sur l'adresse **numotheque.lametro.fr**, les métropolitains auront accès directement à toutes les nouveautés dans les différents supports ainsi qu'à une sélection éditoriale proposée par les bibliothécaires (formés à l'utilisation de la numothèque) suggérant d'autres ressources afin de favoriser la découverte.

Rencontre avec les élus
Les élus sont à la disposition des Poisatiers. Si vous désirez rencontrer l'un d'eux, prenez rendez-vous à la mairie, au 04 76 25 92 43, par mail : mairie@ville-poisat.fr, ou sur le site : www.ville-poisat.fr rubrique «nous contacter».

CŒUR DE VILLAGE CŒUR DE MÉTROPOLE

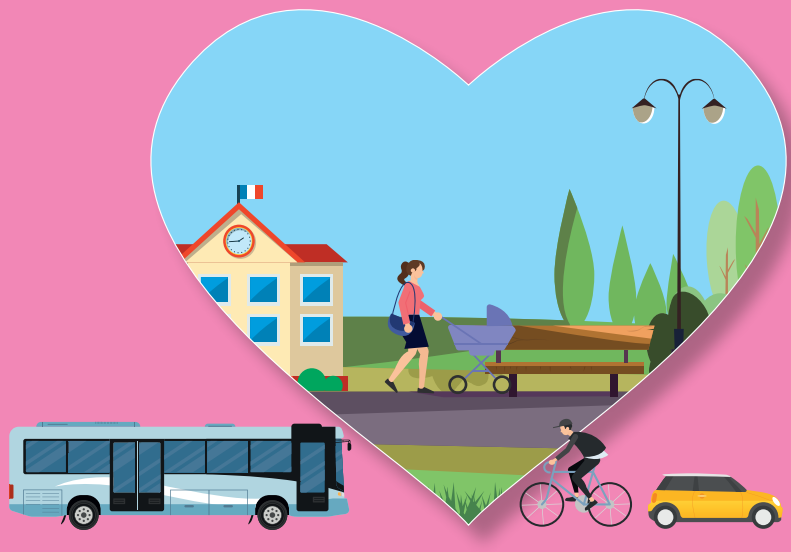

Invitation

Christophe Ferrari, Président de Grenoble-Alpes Métropole, Ludovic Bustos, Maire de Poisat et l'ensemble du Conseil Municipal sont heureux de vous convier à l'inauguration de « cœur de village, cœur de métropole » le samedi 16 novembre de 10h à 12h place Georges Brassens.

L'année scolaire 2019-2020 est bien lancée pour tous les enfants scolarisés à Poisat

Ecole maternelle :

Effectif 79 élèves

- Classe des papillons, Mme Laurence Kober, 26 élèves de petite et moyenne sections
- Classe des coccinelles, Mme Florence Thivolle, 27 élèves de petite et moyenne sections
- Classe des libellules, Mme Marjorie Micallef (directrice), 26 élèves de grande section

Ecole élémentaire :

Effectif 133 élèves

- CP, Mme Céline Ollagnier, 22 élèves
- CE1-CE2, Mme Marie-Odile Montel, 28 élèves
- CE1-CE2, Mme Natacha Bonthoux, 28 élèves
- CE2-CM1, Mme Alizée Walter, 27 élèves
- CM1-CM2, M Christophe Sécheret, 28 élèves

Par mesure de sécurité pour les enfants, les véhicules sont strictement interdits aux abords de l'Ecole Jean Mermoz.

Le VIVRE POISAT est bimestriel ; aussi n'oubliez pas de consulter le site et de regarder le panneau lumineux pour des informations plus réactives !

Le tri des déchets alimentaires arrive à Poisat !

Bonne nouvelle ! Le tri des déchets alimentaires et organiques se met en place progressivement sur tout le territoire métropolitain et Poisat fait partie des premières communes à se lancer ! D'ici 2022, toute la Métropole sera concernée.

Grâce à ce nouveau geste de tri, vous pourrez réduire d'un tiers le poids de votre poubelle grise. Vos déchets alimentaires seront ainsi transformés en engrais de qualité ou en biogaz utilisable dans les véhicules GNV des collectivités. Le territoire fait partie des pionniers à déployer une telle offre, dans les maisons comme dans les immeubles, pour qu'ensemble nous répondions à l'obligation de tri à la source des bio-déchets imposée par les législations française et européenne.

- **Deux solutions pour bien trier**

Pour valoriser vos déchets alimentaires, deux solutions existent en fonction des quartiers : le compostage domestique (individuel ou partagé) pour les quartiers d'habitat individuel et la collecte en porte-à-porte pour les quartiers d'habitat collectif.

1 ➡ Vous vivez en habitat individuel ? Pour composter, rien de plus simple ! Placez un composteur dans votre jardin, dans lequel vous mettez vos déchets alimentaires captés dans votre cuisine à l'aide du bio-seau, ainsi que les déchets de jardin. Il vous suffit d'adopter quelques bons gestes pour valoriser vos déchets et obtenir après quelques mois un engrais naturel, gratuit et fait maison !

Le compostage ne concerne pas seulement les habitants disposant d'un jardin. Vous pouvez utiliser un lombricomposteur dans votre logement, ou mettre en place un site de compostage partagé avec vos voisins. Dans tous les cas, la Métropole vous fournit gratuitement composteurs et bio-seaux et propose des formations gratuites.

2 ➡ Vous vivez dans un immeuble ? Un nouveau bac de couleur marron est mis à votre disposition dans le local à poubelles. Par ailleurs, un bio-seau et des sacs compostables, qui prendront place dans votre cuisine, vous sont fournis par la Métropole. Tous les 2 à 4 jours, jetez votre sac de déchets alimentaires dans la poubelle marron, qui sera ensuite collectée un fois par semaine. Puis, direction le site de compostage de Murianette où les déchets sont transformés en compost. A partir de 2021, ils seront également valorisés en biogaz grâce au nouveau méthaniseur, actuellement en construction.

Pour certaines voies avec les deux types d'habitat, la solution sera mixte : une partie en collecte et une partie en compostage. Ceci afin de limiter les distances parcourues par les camions et donc les émissions de gaz à effet de serre.

Quand ? Comment ?

Pour vous équiper gratuitement d'un composteur, deux possibilités :

- Le récupérer lors des distributions organisées à Poisat

- Le commander sur le site www.mesdechets.lametro.fr

https://www.lametro.fr/40-je-m-equipe.htm

Bon à savoir !

Si vous vivez dans un quartier où la collecte des déchets alimentaires est mise en place, vous pouvez aussi commander un composteur en remplacement ou en complément de la poubelle marron.

Des précisions sont mises sur le site ville-poisat page d'accueil «Actualités détaillées» et seront actualisées au fur et à mesure.

Des ateliers pour mieux composter sont organisés à Poisat.

L'agenda des ateliers gratuits « Compostage et jardinage zéro déchet » est sur :

moinsjeter.fr/agenda

Dans les quartiers concernés par la collecte, du personnel mandaté par la Métropole passera chez vous entre le 4 et le 22 novembre pour vous remettre un bio-seau, des sacs compostables et une poubelle marron. La collecte démarrera la semaine du 18 novembre 2019.

Vous serez informés par la Métropole de la solution qui vous est proposée. Guettez les affiches jaunes ou les stands lors d'événements communaux, ou rendez-vous sur le site **www.lametro.fr/dechetsalimentaires.**

Travaux communaux et métropolitains sur le territoire communal

Rendre les trottoirs aux piétons

La situation s'améliore, mais restons toujours bien vigilants. Les végétaux ont encore poussé pendant l'été, donc pensez à tailler vos haies une dernière fois en ce début d'automne afin qu'elles ne débordent pas sur les trottoirs. Les piétons, surtout les personnes âgées, les personnes avec poussettes et les PMR vous en remercient.

Ce qui a été fait ces 3 derniers mois

Les travaux Métro :

• Au Centre Village, la place Georges Brassens a été rendue aux piétons qui peuvent profiter des nouveaux bancs publics, bancs publics...
• L'avenue Henry Dunant a été remise à double sens mi-septembre et tous les stationnements ont été restitués
• Les bus de la ligne C7 ont retrouvé leur itinéraire
• Toutes les jardinières ont été déplacées : esplanade du 8 mai, rue Claude Debussy, dans les cours des écoles maternelle et élémentaire et dans le square des Primevères
• Des arceaux vélos ont été placés devant l'entrée de la salle Jacques Higelin
• Une aire de dépose des conteneurs à ordures ménagères pour les nouvelles habitations de l'impasse de l'avenue Pierre Mendès-France a été réalisée, sur 2 places de stationnement
• Le chantier de la Régie Eau et Assainissement a démarré le 9 septembre rue Théodore Dubois. Les travaux devraient se terminer à la fin de l'année.

Les travaux communaux :

• Dans la cour de l'école élémentaire, les modules en bois conçus par l'association « Hop Durable » ont été réalisés et mis en place, après une belle collaboration, par l'association au Plaisir du Bois
• Les filets pare-ballons ont été rénovés dans le City Stade
• La salle du 8 mai a été repeinte en partie par les services techniques de la commune
• Un panneau interdisant la présence de chiens dans le stade de football a été placé.

Ce qui se fera dans les 2 prochains mois

• Les travaux du centre village place Georges Brassens et avenue Henri Dunant vont être terminés
• La piste cyclable entre la place des Roseaux et la rue Claude Debussy devrait être réalisée en définitif, pendant les vacances scolaires de la Toussaint
• Les travaux de la Régie Eau et Assainissement se poursuivent rue Théodore Dubois
• Les travaux de réaménagement du Espace Culturel Léo Lagrange débutent en octobre et vont se prolonger jusqu'au début de l'année prochaine. Le projet sera présenté dans le prochain VP.

Jean-Louis Minard,
Adjoint aux Travaux

Service Enfance-Jeunesse et Vie Associative (SEJVA)

VILLE DE POISAT
Accueil de loisirs

Un été entre terre et mer au centre de loisirs

Cet été les enfants de Poisat ont voyagé entre terre et mer : exploration de la Grèce antique, des Vikings, des îles océaniques et des pirates ! Entre création d'accessoires, grands jeux, baignades au lac... ce fut un été de découvertes et d'immersion dans des cultures anciennes et récentes. Le centre a accueilli plus de 80 enfants de la commune sur tout l'été. L'équipe d'animateurs s'est investie durant toutes les périodes d'ouverture du Centre de Loisirs pour assurer le meilleur accueil aux enfants.

Séjour nature à Laffrey

Pour certains enfants de Poisat, les vacances se sont clôturées en beauté par un séjour au relais de Chantelouve à Laffrey du 26 au 29 août.
Les 23 enfants et jeunes, accompagnés de Jennifer, Hugo et Alexis ont pu explorer diverses activités : balade sur les rives du lac, kayak, paddle, accrobranche, veillée poker, smarties et boum endiablée ! Sur place ils ont côtoyé les animaux de la ferme pédagogique du centre de Plein Temps Vacances et Loisirs, de quoi amorcer la thématique de l'année autour du développement durable !

Une rentrée bien amorcée !

Après différents temps de travail pour préparer la rentrée des enfants, les enseignants et l'équipe du service enfance jeunesse ont partagé un temps convivial pour ponctuer leur journée pédagogique vendredi 31 aout, à la veille de la rentrée.
En effet, à l'issue de l'évaluation du PEDT (Projet Educatif de Territoire), différents axes de travail prioritaires avaient été relevés pour favoriser la complémentarité et la continuité éducative avec l'école. Parmi eux : adapter l'accueil des enfants présentant des besoins spécifiques, construire une culture commune bienveillante autour du climat scolaire/périscolaire, mener des actions concertées de sensibilisation au tri des déchets, organiser la campagne et les élections du prochain mandat du CMEJ...
Ce fut ainsi une rencontre pour mieux se connaitre et alimenter des relations partenariales conviviales et constructives !

Le Forum des associations, samedi 7 septembre fut une très belle réussite. Une quinzaine d'association ont pu présenter leurs activités, inscrire leurs adhérents et permettre aux Poisatiers de bénéficier d'une activité culturelle, éducative, sportive et citoyenne dynamique.

Pôle jeunesse

Pour animer le secteur jeunes, nous accueillons une nouvelle animatrice et souhaitons la bienvenue à Jennifer !
Elle intervient également pour les activités périscolaires et les vacances ; certains ont déjà eu l'occasion de la rencontrer cet été à l'accueil de loisirs ou pour le séjour à Laffrey.
Pour amorcer les projets des prochaines soirées et pour le plaisir de se retrouver, nous avons organisé le vendredi 27 septembre à 18h au CSCS la 1ère soirée jeunes de l'année.
Forts de l'expérience de ces dernières années, nous avons apporté quelques changements cette année, ils sont présentés dans une plaquette jeunesse disponible sur le site de la ville.

Les permanences de l'accueil jeunes auront lieu les vendredis de période scolaire de 17h à 18h30 pour les jeunes à partir du collège.

Les soirées jeunes ayant eu grand succès seront plus fréquentes, 2 fois par période à partir du CM2.
Et pour les plus grands, futurs animateurs :

- nous recherchons des aides animateurs (Poisatiers à partir de 16 ans) pour les vacances d'automne 2019 et d'hiver 2020
- le prochain stage de base du BAFA intercommunal (pour les Poisatiers à partir de 17 ans) aura lieu du 28 octobre au 2 novembre à Saint Martin d'Hères. Les inscriptions sont possibles à l'accueil du service enfance jeunesse avant le 18 octobre.

Pour plus de renseignements vous pouvez consulter la plaquette jeunesse sur le site de la ville de Poisat ou contacter le service enfance jeunesse aux horaires de l'accueil du lundi au vendredi de 14h30 à 18h.

Le coin du Conseil Municipal d'Enfants et de Jeunes 2018-2020

Après une année pleine de projets, après des vacances bien méritées, l'équipe du CMEJ reprend du service en cette rentrée scolaire.

L'année scolaire s'est donc terminée le 5 juillet par une jolie Fête de Poisat. A cette occasion, les conseillers ont pu inaugurer la cabane à livres construite avec le concours de l'association «Au Plaisir du Bois», habillée d'un poème écrit par le R.E.R.S. Livres, bandes dessinées sont à disposition, en libre-service et devant l'école Jean Mermoz. N'hésitez pas à vous servir, à l'alimenter et ainsi faire vivre cet espace de gratuité.

En cette rentrée scolaire, les conseillers préparent la fin de leur mandat avec, en apothéose, la participation, après sélection, au Festival International des Droits de l'Enfant et de la Citoyenneté qui aura lieu à Paris du 22 au 25 octobre 2019. L'occasion pour le groupe de rencontrer d'autres jeunes de tous les départements et de plusieurs pays d'Europe, de partager leurs projets et initiatives, de discuter des questions qui les traversent pour en faire part à des institutions et que la parole des jeunes soit entendue et reconnue.

Enfin, ces élus du Conseil Municipal d'Enfants et de Jeunes étant en fin de mandat, de nouvelles élections sont en cours de préparation avec l'école élémentaire. Une communication auprès des élèves de CM1, CM2, 6ème et 5ème sera faite avant les vacances d'automne, dans les classes et par les canaux numériques pour appel à candidatures. Après constitution des listes début novembre et préparation avec les candidats de leur campagne les élections auront lieu jeudi 12 décembre par leurs pairs.

Ce groupe sera intronisé au mois de janvier, lors d'une séance plénière, dans la salle du conseil municipal, par Ludovic Bustos et Zohra Abdiche.

Et ce sera un nouveau départ, d'autres idées à présenter, confronter, débattre pour construite et mettre en musique d'autres projets et actions tout au long de leur mandat en 2020-2021.

Collecte textiles

On continue !

Suite au succès des opérations précédentes, nous vous proposons de nouveau une collecte de textiles sur la commune.

Nous avons collecté 1,1 kg par habitant alors que la moyenne dans l'agglomération est de 0.6 kg. Ce résultat encourageant nous permet donc de renouveler cette collecte qui semble appréciée des Poisatiers.

Vous pourrez déposer vos textiles, chaussures, sacs et peluches dans les conteneurs mis à votre disposition du 21 octobre au 2 décembre :

- Esplanade du 8 mai 1945
- Arrêt Prémol (terminus) de la ligne 13
- Z.A. de Champ Fila à l'intersection de la place Bernard Palissy et de la rue Jacques Brel

Nous vous rappelons qu'en dehors de cette opération, vous pouvez jeter vos textiles dans les déchèteries de la Métropole. Vous pouvez retrouver toutes les informations à ce sujet sur **lametro.fr ou au 0 800 50 00 27.**

[AUTOUR DE POISAT]

www.ville-poisat.fr

Grenoble-Alpes Métropole

Conseil Métropolitain :

Le prochain Conseil Métropolitain aura lieu le vendredi 8 novembre à 10h. Il est ouvert au public et retransmis en direct sur le portail de la Métro : **http://www.lametro.fr/** où vous trouverez également les comptes rendus.

[ACTUALITÉS LOCALES]

La Villanelle de Poisat

Vous avez toujours eu envie de chanter sans jamais en prendre le temps ? Venez rejoindre notre groupe. Avec Luciana, notre répertoire voyage dans l'espace, dans le temps, dans les émotions. On prend grand plaisir à partager notre passion du chant. Nous chantons tous les lundis soirs à Poisat, dans la salle du 8 mai, de 20h à 22h hors vacances scolaires dans une très bonne ambiance. Voix d'hommes ou de femmes, nous vous accueillerons avec joie.

«La chorale La Villanelle»

L'Harmonie Eybens-Poisat

A noter dès à présent :

Concerts de Noël

Les vendredi 13 et samedi 14 décembre à 20h à l'auditorium de l'Odyssée à Eybens

Programme varié comprenant, pour marquer le 150ème anniversaire de l'association, la finale du concours de composition avec vote du public !

Entrée libre - pas de réservation

L'Abeille Dauphinoise Syndicat d'Apiculture de l'Isère

L'Abeille Dauphinoise et ses ruchers-écoles

Nombreuses sont les personnes qui passent à l'accueil pour se renseigner sur comment installer, élever des abeilles ? ou comment devient-on apiculteur de loisirs ? ou est-ce compliqué l'apiculture ? En réalité, la réponse est simple : il convient d'acquérir les bons gestes en s'initiant au monde des abeilles et pour se faire, l'Abeille Dauphinoise a installé de nombreux ruchers-écoles dont celui installé dans le terrain mis à disposition par la municipalité de Poisat pour les Associations Le Rucher de Pisat et l'Abeille Dauphinoise ; il permet d'apprendre en pratiquant sans oublier quelques cours théoriques en salle afin d'acquérir des notions de base fondamentale.

Retrouvez une vidéo du rucher-école de Poisat sur notre site dans la page Contact et cliquez sur notre page facebook ou youtube.

Ce qui s'est passé cet été

- Samedi 6 juillet, c'était halte au stand de l'Abeille Dauphinoise lors de la journée « Poisat en fête ».

Echanges avec les randonneurs de tout âge et questions-réponses sur la vie d'une ruche.

Bon nombre sauront maintenant comment différencier une cellule d'abeille, d'une cellule de mâle ou d'une cellule de reine ou combien la reine pond d'œufs à la belle saison ou pourquoi les frelons asiatiques s'attaquent aux abeilles.

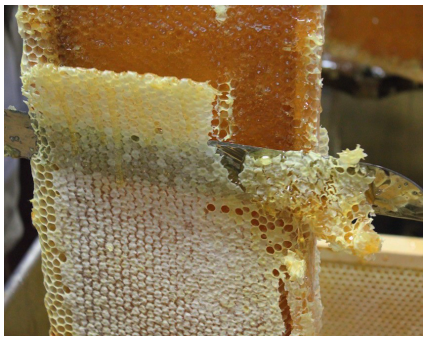

- L'été est la période propice à la récupération, dans les ruches, des hausses de miel puis à l'extraction de ce bon miel.

Retrouvez une vidéo d'une extraction sur notre site dans la page Contact et cliquez sur notre page facebook ou youtube.

L'équipe des bénévoles est toujours présente pour vous accueillir et répondre à vos questions. Retrouvez-nous ici :

L'Abeille Dauphinoise, 22 place Bernard Palissy, 38320 POISAT
Tél. : 04 76 25 07 09
Mail : abeille.dauphinoise@gmail.com
Site : www.abeille-dauphinoise.fr
Facebook : facebook.com/AbeilleDauphinoise

APE Poisat (Association des Parents d'Elèves)

L'heure de la rentrée a sonné. L'Association des Parents d'Elèves a ainsi repris ses activités avec le traditionnel apéritif de rentrée le dimanche 1er septembre (à 11h finalement cette année) et le café offert aux parents et enseignants, cette année le mercredi 4 septembre, après la rentrée afin que chacun puisse profiter de la rentrée de ses enfants.

Pour les amateurs de balade en forêt, l'APE vous proposera, durant l'année, une course d'orientation ouverte à tous.

Il y aura également une matinée jeux de société d'ici la fin de l'année. Nous communiquerons la date par messagerie et voie d'affichage, inscription préalable obligatoire.

Vous avez manqué la réunion de rentrée de l'APE le 25 septembre ? N'hésitez pas. En cas de question, suggestion ou souhait de participation aux animations, merci de nous écrire : **ape.poisat@free.fr**

Réseau d'Échanges Réciproques de Savoirs

Le 22 juin pour clore une année riche en échanges et moments de convivialité, le RERS de Poisat a organisé un pique-nique. Mais ce jour-là, la météo n'a pas permis d'étendre les nappes sur l'herbe de la colline.

Le réseau (prévoyant) avait réservé la salle Léo Ferré. En route vers ce refuge bienvenu, les participants ont rencontré le groupe de la bibliothèque « Petites lectures sur le pouce « qui avait aussi prévu de pique-niquer et qui cherchait une solution de repli. Il fut vit décidé de partager la salle et le pique-nique.

Ce fut un vrai moment d'échanges. Chacun s'est présenté, des jeux divers ont apporté de la bonne humeur... et le mauvais temps a vite été oublié !

Notre prochaine rencontre amicale aura lieu vendredi 22 novembre à 18h30 salle du 8 Mai à Poisat. Que vous soyez ou non membre de notre Réseau, vous y êtes cordialement invité-e.

Pour de plus amples renseignements ou pour nous contacter :
Site : http://rerspoisat.free.fr
Courriel :rerspoisat@free.fr
Tel : 07 83 63 29 04

Le VIVREPOISAT est bimestriel ; aussi n'oubliez pas de consulter le site et de regarder le panneau lumineux pour des informations plus réactives !

ENSEMBLE & SOLIDAIRES UNRPA CLUB DES EDELWEISS

Décès de Marie PIERRE

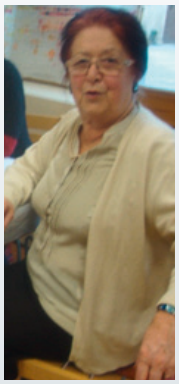

Marie PIERRE, avec son époux, était inscrite au Club des Edelweiss depuis 2009.

Elle était responsable de l'atelier poterie depuis sa création en 1981.

Elle a participé à l'animation à la restauration scolaire dans un cadre intergénérationnel .

Elle a aussi aidé, dans le cadre de notre Club à la préparation de la soupe au potiron servie au cours des festivités de fin d'année accompagnée des jeunes d'Uni Cités en 2017.

Elle était bien présente à toutes les animations festives du Club.

Nous nous souvenons d'elle avec émotion.

La bibliothèque de Poisat a une longue histoire : créée en 1973 par quelques bénévoles dans le cadre du Mille Club, intégrée aux activités de la Maison Pour Tous pendant de nombreuses années, installée dans la salle Vigier puis au centre village en 1983, elle a été confiée à la gestion de l'Association Bibliothèque Georges Brassens depuis 2003.

Le 1er septembre 2019, la Bibliothèque est devenue municipale.

N'assurant plus la gestion administrative ni financière de la bibliothèque, l'Association Bibliothèque Georges Brassens poursuit sa vie active d'association poisatière.

Vous retrouvez ses bénévoles lors des heures d'ouverture de la bibliothèque. Elles participent avec Béatrice Roux, la bibliothécaire municipale, à l'accueil des lecteurs, aux animations proposées dans le cadre de la bibliothèque et aux diverses tâches nécessaires à son fonctionnement

L'ABGB réfléchit à de nouvelles actions dans le contexte plus large de la vie poisatière.

En restant ou en devenant adhérent vous participerez à notre réflexion et pourrez vous associer, même ponctuellement, si vous le souhaitez, à la réalisation des projets.

Vous pouvez à tout moment faire part de vos suggestions aux membres du CA.

Nous comptons sur votre participation active à la vie de «notre-votre» association qui écrit une nouvelle page de son histoire.

L'Assemblée Générale extraordinaire du 18 septembre a voté le montant de la cotisation à 5 € pour l'année scolaire 2019/2020.

Des permanences sont proposées les mardis de 10h à 11h et les jeudis de 17h à 18h jusqu'au 31 octobre dans les locaux de la Bibliothèque.

Des bénévoles seront à votre disposition pour recueillir les adhésions et répondre aux questions, s'il y en a.

Les chèques (uniquement) seront établis à l'ordre de « Association Bibliothèque Georges Brassens ».

Il est également possible de glisser le chèque dans une enveloppe avec toutes les coordonnées de l'adhérent-e et de le déposer au CSCS, 2 avenue Pierre Mendès France.

Atelier d'écriture de l'association Bibliothèque Georges Brassens de Poisat

Calendrier 1er trimestre 2019-2020

Les séances auront lieu à la Bibliothèque, les mardis de 17h30 à 19h.

- **1er octobre** : 1ère séance de travail
  Choix du thème annuel
- **15 octobre** : Projets personnels
- **22 et 29 octobre** : Vacances scolaires
- **5 novembre** : Promenades dans la langue française
- **12 novembre** : Travail sur thème
  (En remplacement de la séance du 19 novembre)
- **3 décembre** : Projets personnels.
- **17 décembre** : Promenades dans la langue française
- **24 et 31 décembre** : Vacances scolaires
- **7 janvier** : Reprise : Travail sur thème

Basket-Ball Club Eybens-Poisat

Le BBCEP propose 2 stages pendant les vacances d'automne

- **du 28 au 31 octobre : formule «Fun»** (U9 - U15) du basket le matin, multi-activités l'après-midi (trampoline, lasergame, AllStar game)
- **les 29 et 30 octobre :formule «100% basket»** (U13+) deux après-midi de tournoi (3x3 et 5x5)

Plus d'information sur le site www.bbcep.com/stages-basket ou par mail bbcepstages@gmail.com

https://www.facebook.com/eybens.poisat/

https://www.instagram.com/basketeybens/

Courrier des lecteurs

Maxime

Maxime Le GAC, fils de Sabrina Benoit-Cattin et Yann Le Gac est décédé subitement à Poisat le 31 août à l'âge de 2 ans et 5 mois.

Maxime aimait se retrouver dans notre maison familiale, et profiter des divers terrains de jeux de la commune, particulièrement celui de l'esplanade du 8 mai.

Ses parents et grands-parents remercient tous ceux, amis, voisins, membres des associations, qui leur ont apporté un soutien dans ce moment très difficile.

Jeanne et François Benoit-Cattin

Dans ces instants difficiles et délicats, le Maire ainsi que l'ensemble du conseil municipal et du personnel communal tenaient à adresser à la famille leurs pensées les plus sincères.

Vaccination anti-grippale

Les infirmiers libéraux de Poisat participent à la campagne 2019 de vaccination contre la grippe, du 15 octobre 2019 au 31 janvier 2020.
Les permanences se déroulent du lundi, mercredi et vendredi de 12h30 à 13h, du 15 octobre au 15 décembre sans rendez-vous.

Si vous ne pouvez pas vous rendre à ces permanences, vous pouvez prendre rendez-vous pour une vaccination en fin de journée.
Vous pouvez vous présenter muni du vaccin, accompagné du document reçu par la sécurité sociale ou de la prescription de votre médecin traitant.

Le tiers payant sera effectué systématiquement pour les patients bénéficiant du 100% ALD. Pour les autres, merci de prévoir l'appoint de 6,30 € afin de limiter l'attente en période d'affluence.
Le cabinet est situé au Pôle Santé Poisat, 7 rue Jacques Brel sur la zone de Champ Fila, accessible en voiture, mais également par voie piétonne via le lotissement desCoquelicots.
Pour tout autre renseignement, merci de contacter le 06 84 51 61 51
courriel : idepoisat@gmail.com - site : www.polesantepoisat.fr

[A POISAT] AGENDA

www.ville-poisat.fr

Octobre-Novembre
S'informer, s'équiper sur le tri alimentaire
Détails page 4

Vendredi 11 et samedi 12 octobre
Opération brioches
Détails page 2

Du 15 octobre au 15 décembre
Campagne de vaccination anti-grippale
Détails page 11

Du 21 octobre au 2 décembre
Collecte des textiles
Détails page 7

Du 28 au 31 octobre
Stages Basket Ball Club Eybens Poisat
Détails page 8

Lundi 11 novembre
Cérémonie Commémorative
Détails page 1

Samedi 16 novembre
Inauguration « Cœur de village, cœur de Métropole »
Détails pages 1 et 3

Semaine du 18 novembre
Début de la collecte des déchets alimentaires
Détails page 4

Vendredi 22 novembre
Rencontre avec le RERS
Détails page 9

Vendredi 13 et samedi 14 décembre
Concert de Noël de l'Harmonie d'Eybens-Poisat
Détails page 8

Révons déjà à Noël...

Déambulation festive

KaRNaVIrES

« Nuit de lumière »

Depuis plus de 30 ans la compagnie KaRNaVIrES crée des spectacles mêlant théâtre, musique et pyrotechnie.

Magie des images, magie du feu, ce spectacle emporte le public dans un voyage qui va transformer un instant l'espace et le temps.

Les rues, les trottoirs deviennent brûlants de l'énergie qui les envahit. Des structures lumineuses comme des constellations, surgissent à chaque coin de rue. Les Illumineurs, personnages extraordinaires, orchestrent cette apothéose d'étincelles comme un immense cabaret ouvert vers les étoiles.

Programmation culturelle

Pour cause de travaux dans l'Espace Culturel Léo Lagrange

la prochaine programmation se déroulera de février à juin 2020.

Vous serez plus amplement informés dans les prochains numéros de Vivre Poisat et plus directement sur le site de la Mairie :

www.ville-poisat.fr

Responsable de la publication : Ludovic Bustos - Comité de rédaction : Micheline Burgun, Ludovic Bustos - Coordination technique : Béatrice Roux, Paul Martinese. Mise en page et impression : Imprimerie Gilles / 38400 Saint-Martin-d'Hères - Tirage : 1100 ex.

IMPRIM'VERT®